Dobřejovický zpravodaj

2018 | KVĚTEN

www.dobrejovice.eu

Run and Help v Dobřejovicích po třetí

Třetí ročník Run and Help je za námi. Naběhané, naskákané i naježdění kilometry prospěly nejen našemu zdraví, ale především každý z nás přispěl malé Simonce na novou sportovní protézu, aby i ona mohla běhat. Mnohokrát všem účastníkům děkujeme a věříme, že si odpoledne při krásném počasí užili malí i velcí.

Skvělé bylo i letos občerstvení, které připravili občané Dobřejovic opět v režii restaurace „Vlastními silami“ (a že jich bylo). Vše vypadalo lákavě.

Kdo ochutnal, neprohloupil. Všechno bylo výtečné. A výtěžek „mistrů kuchařů“ byl rovněž připočten k vybrané částce.

Celkově jsme za obec Dobřejovice, která se v historii Run and Help připojila jako úplně první v ČR, poslali **20 tisíc korun.** A to je fakt skvělá zpráva.

Život v obci

Radost Simonce udělali i ti, kteří jí napsali nějaký ten milý vzkaz. **Poděkování na tomto místě patří ale i malým fotbalistům z Radošovic, kteří dopoledne v Dobřejovicích na turnaji vybojovali 1. místo.**

Diplom se vzkazem pro Simonku všichni podepsali a oběhli na její počest i vytyčenou trať (i když z dopoledne měli naběháno spoustu metrů).

Nakonec se vyfotili a přispěli i zvolenou částkou do pokladničky. **Simonka bude mít určitě radost. Děkujeme.**

Sázela se také památná lípa. Nejen aby v Dobřejovicích připomínala 100 let založení České republiky, ale i společné úsilí nás všech pomoci těm, kteří to potřebují. Akce, na kterých se lidé baví a setkávají. Tyhle akce mají smysl a dostávají i další lidský rozměr.

Děkujeme všem, kteří se podíleli na přípravě a realizaci celé akce - spolkům, firmám i jednotlivcům. Jsem velmi ráda, že těch, kteří s přípravou akce pomáhají, je čím dál tím více.

Patronem pro letošní III. Ročník RaH v naší obci byl Marek Hilšer, který Dobřejovice navštívil již v rámci své volební kampaně na prezidenta republiky a neváhal přijmout pozvání ke druhé návštěvě.

(Pokračování a další foto na str. 5)

Život v obci

Zprávy ze zastupitelstva

41. jednání zastupitelstva se uskutečnilo dne 5.4.2018. Zúčastnilo se ho mimo zastupitelů, 9 obyvatel Dobřejovic. Co bylo schváleno, o čem se hlavně jednalo

Schválení závěrky a závěrečného účtu MŠ za rok 2017

Hospodaření MŠ za rok 2017 skončilo přebytkem ve výši 42 040 Kč. Veřejnoprávní kontrolou v MŠ Korálek za rok 2017, nebyly zjištěny žádné nedostatky.

Na základě těchto skutečností byla schválena odměna pro ředitelku školky za rok 2017 ve výši 25 000 Kč z přebytku v hospodaření.

Zbývající úspora v hospodaření MŠ v roce 2017 ve výši 17 040 Kč se převede do rezervního fondu.

Roční příspěvek obce na provoz MŠ v roce 2018 zastupitelé schválili ve výši 930 000 Kč.

Nařízení obce č. 1/2018 o zákazu podomního a pochůzkového prodeje na území obce

Zastupitelstvo obce schválilo nařízení obce č. 1/2018 o zákazu podomního a pochůzkového prodeje na území obce. Bližší informace, co to přináší občanům a jak postupovat v případě porušení tohoto nařízení Vás informuji v samostatném článku tohoto zpravodaje.

Volba předsedy a členů kontrolního výboru

Jelikož se na předešlém zastupitelstvu nepodařilo dovolit chybějící členy a předsedu KV, o čemž jsem Vás informoval v předešlém zpravodaji, byla volba opět zařazena na program ZO.

Oslovil jsem zastupitele paní Mikuškovou a pana Stárka, zda-li by byli ochotni vykonávat funkci předsedy KV, kterou dle zákona může vykonávat pouze zastupitel.

Bohužel oba kandidaturu odmítli a jiný návrh nebyl vznesen. Jelikož tuto funkci někteří zastupitelé ze zákona vykonávat nemohou bude velice obtížné tuto funkci obsadit. Zároveň nebyl navržen žádný kandidát na člena KV, tudíž volba bude zařazena opět na následující ZO.

Audit obce na rok 2018

Byli předloženy nabídky dvou firem na provedení interního auditu obce.

Několik oslovených firem vzhledem k velkému vytížení bohužel odmítlo zakázku přijmout.

Rozsah činností dle předložených nabídek byly u obou firem rozdílné a zároveň nabídnuté ceny se násobně lišily. Z tohoto důvodu se zastupitelé usnesli výběr firmy k provedení auditu odložit do předložení třetí nabídky.

Návrh na zřízení věcného břemene se společností ČEZ

Na základě žádosti firmy ČEZ Distribuce a. s. o zřízení věcného břemene na rozšíření kabelového vedení VN pro připojení odběratelské trafostanice na pozemku parc. číslo 757 zastupitelé zřízení věcného břemene za úplatu odsouhlasili.

Záměr odkupu pozemků - místní komunikace v lokalitě Mlýnský Rybník

Byl schválen záměr odkupu pozemků místních komunikací v lokalitě Mlýnský rybník o což obyvatelé této lokality dlouhodobě obec žádají.

Pozemky doposud vlastní soukromý majitel a jsou zatíženy exekucí. Z tohoto důvodu odkup nebyl doposud možný. Jelikož se rýsuje možnost tyto pozemky z exekuce vyčlenit, věřím, že se již povede tyto komunikace začlenit do majetku obce.

Zpráva o výsledku přezkoumání hospodaření obce za rok 2017

Kontrolou přezkoumání hospodaření obce za rok 2017 provedené odborem kontroly Středočeského kraje nebyly zjištěny žádné chyby a nedostatky.

Zpráva finančního výboru

Na základě návrhu pana Sklenáře byla provedena finančním výborem kontrola vyplácení měsíčních odměn neuvolněným členům zastupitelstva od počátku volebního období do konce ledna 2018.

Kontrolou bylo zjištěno, že v roce 2016, 2017 a v lednu 2018 byl příplatek za obyvatele chybně vyplácen ve dvojnásobné výši všem neuvolněným zastupitelům.

Příplatek za funkci člena stavební komise a předsedy výboru betonárna nebyl vyplácen.

Na základě těchto pochybení byla vyplacena částka za celé období jednotlivým neuvolněným členům zastupitelstva následovně:

Nebylo vyplaceno panu Sklenářovi 2014 Kč a panu Stárkovi 614 Kč.

Byla vyplacena vyšší částka panu Těšíkovi o 3343 Kč, paní Marcinkové o 4263 Kč, paní Mikuškové o 5320 Kč, panu Brotánkovi o 5320 Kč, panu Čmolíkovi o 5320 Kč a panu Kudláčkovi 5474 Kč.

Na základě tohoto zjištění se zastupitelstvo usneslo uzavřít dohody o vyrovnání nedoplatků a přeplatků, vyjma pana Těšíka, kterému bude kompenzováno formou daru, jelikož své odměny daroval na dobročinné účely občance obce Dobřejovice.

Informace k plnění usnesení 2018/40/12 a informace k aktuálnímu stavu změny č. 2 ÚP

Byla podána informace o seznámení **výkonného pořizovatele o vypuštění změny využití pozemku č. 759 v k. ú. obce Dobřejovice v lokalitě Z2-7 z právě probíhající změny č. 2 ÚP Dobřejovic. Jedná se o pozemek pro výstavbu betonárny.**

Průzkum dopravního zatížení obce

V průběhu května proběhne průzkum dopravního zatížení obce. Průzkum provede zdarma firma Akustika.cz prostřednictvím zástupce pana M. Pospíšila, občana naší obce.

Za tuto vstřícnou nabídku mnohokrát děkujeme.

Propojení cyklostezky s obcí Herink

Na základě jednání se starostou obce Herink a z důvodu plánované výstavby lávky přes silnici 101 soukromým investorem se vyskytla reálná možnost vybudování propojení cyklostezek zmíněných obcí.

Jelikož zastupitelé vyslovili souhlas, bude společně s obcí Herink zadána studie proveditelnosti.

Příští jednání zastupitelstva se koná dne 7. 6. 2018

Jan Krejčí, starosta

Informujeme vás

Co dělat pokud Vás osloví na území obce podomní či pochůzkový prodejce?

Obec vydala nařízení na základě kterého je podomní a pochůzkový prodej pod pokutou 10 000 Kč v obci Dobřejovice zakázán.

Tímto bude naše obec uvedena v seznamu Středočeského kraje, kde je tento prodej zakázán. Jelikož při porušení hrozí nemalá pokuta, mnozí prodejci tyto seznamy sledují, příslušné obce nenavštěvují, čímž se podomní či pochůzkový prodej jistě i v Dobřejovicích sníží.

Co si pod pojmy podomní a pochůzkový prodej představit?

Podomním prodejem se rozumí všechny formy prodeje zboží a poskytování služeb bez předchozí objednávky, případně i pouhá nabídka zboží či služeb, které jsou provozovány fyzickými osobami či zástupci právnických osob obchůzkou jednotlivých bytů, domů nebo objektů sloužících k rekreaci.

Pochůzkovým prodejem se rozumí nabídka, prodej či poskytování služeb provozovaných mimo provozovnu k tomu určenou formou pochůzky, bez prodejního zařízení, při němž je zákazník vyhledáván na veřejně přístupných místech.

Tento zákaz se netýká těchto vyjímek:

Předem ohlášený a OU Dobřejovice schválený prodej zboží a poskytování služeb při různých sportovních, kulturních, nebo společenských akcích a slavnostech, v pojízdných prodejnách, ohlášený stánkový prodej a ohlášené veřejné sbírky.

Jak se zachovat pokud Vás neohlášený a nevyžádaný prodejce navštíví?

K zjištění takovéhoto prodejce a jeho sankcionování velmi pomůže Vaše spolupráce.

Pokud Vás takovýto prodejce navštíví, neprodleně kontaktujte obecní policii telefon 739 156 156, státní policii telefon 158, či vedení obce telefon 725 021 828.

Jan Krejčí

Konstatuji a jsem rád

Život v obci

Listárna

Konstatuji a jsem rád, že stále ve větší míře se objevují na stránkách Dobřejovického zpravodaje zprávy a informace z různých akcí pořádaných v obci a to jak pro děti i dospěláky a informace o přírodě v našem katastru a blízkém okolí.

Co se mi ovšem nelíbí, jako v posledním zpravodaji /duben 2018/ je celá strana 3 s podtitulky: Život v obci, Listárna.

Viz. Jiří Kappel, Pavel Brotánek článek-Parta skvělých kamarádů a „Dobřejovické noviny“. K tomu se nechci vyjadřovat. Dal jsem tomu název-Inženýrská odyssea.

Celkově bych to shrnul to jednoho citátu: Potrefená husa se vždy ozve!

Paní Jiřině Šubrtové bych rád odpověděl na její článek Peníze až na prvním místě aneb Závist? Závist!

Vy jste se rozhodla napsat a já jsem se rozhodl na Váš článek odpovědět podle mého názoru. Uvádíte mimo jiné, že jste byla 21 let osobou samostatně výdělečně činnou /OSVČ/. Pracovala jste šestnáct i osmnáct hodin denně a to včetně svátků, sobot a nedělí a nemohla odříci jedinou zakázku atd. Vydělávala hodně peněz a neměla na nic jiného čas.

Potud s Vámi souhlasím a víte proč?

Máme dosti společného. Jako OSVČ jsem začal podnikat v roce 1993, to znamená, že podnikám letos již 25 let. Mimo to jsem byl stále a to až do roku 2012 ještě navíc v zaměstaneckém poměru.

Moje pracovní vytížení bylo 4 dny v zaměstnání, potom 4 dny zdánlivého „volna“. V těchto čtyřech dnech zdánlivého volna jsem 3 dny podnikal a jeden den jsem si dovolil nechat volný, abych se z toho nezbláznil. Tak to šlo stále dokola.

Proto věřím Vám a vy můžete věřit i tomu, co zde uvádím. Ano pracovní doba OSVČ není ničím ohraničena a když jsou zakázky a chcete vydělat slušné peníze, musíte se tomu plně věnovat, abyste neztratili zákazníky a není na nic jiného čas. Také jsem vydělával dosti peněz.

Co však nemohu z Vašeho článku pochopit je to, že se zastáváte zastupitelů pana Mgr. Čmolíka a Ing. Brotánka?

Nemám nic proti oběma, všechna čest za to, co případně pro obec za dobré finanční ohodnocení vykonají. Důvody a argumentace, které následně uvádíte na jejich obranu si však silně odporují tomu, co tvrdíte o své osobě ve Vašem článku.

To znamená jediné, stále se rozrůstající obec asi potřebuje starostu a případně dva uvolněné zastupitele, ale zastupitele, kteří se této finančně ohodnocené činnosti pro obec budou věnovat plně a velkým nasazením, aby to množství vynaložených prostředků na „obecní úředníky“ bylo v obci taky vidět!

Pokud by se našel někdo, kdo by se tomu věnoval s plným nasazením pro veřejné blaho tak, jako vy a já v případě OSVČ v podnikání, tak to by bylo terno!!!

My jsme však oba pracovali za své a pro sebe. Proto to nasazení z naší strany.

Vy obhajujete stávající zastupitele, že v tomto případě nelze od nich nic žádat, protože k tomu existují osobní důvody a problémy.

Takto je to v případě některých zastupitelů z vašeho pohledu na věc omluvitelné, což je ne trochu, ale hodně vedle! Oni pracují pro občany obce a pro obec celkově.

To je realita. Stávají se veřejnými osobami a podle toho musí jednat. Za svoji činnost, kterou mají občané ze zákona právo kontrolovat jsou finančně odměňovány z peněz nás všech.

Mimo jiné ještě uvedu to, že jsem měl také v průběhu minulých let než zemřeli staré a nemocné rodiče, vychovával dvě děti a moje manželka nemocnou maminku, která zemřela v 94 letech.

Na závěr Vás chci upozornit, že jste asi nepochopila smysl rčení: Peníze jsou vždy až na prvním místě.

Hezký den a ať se vše daří přeje
Zdeněk Pešek, Vačkářova 293, Dobřejovice
06. 04. 2018

Světí účel prostředky?

Slovo zastupitele

Omlouvám se, že jsem pro starosti a nasazení nenašel dříve čas, abych podal svůj pohled na mlžení, lži, názorové veletoče, které jsou od února šířeny ve veřejném prostoru naší obce.

Chci předeslat: Když jsem se více než před jedenácti lety přestěhoval spolu se svými rodiči do Dobřejovic, našel jsem zde vstřícnou přátelskou atmosféru, férové jednání, výborné sousedy a pomoc ve všem, kde bylo potřeba.

V roce 2010 jsem byl zvolen do Zastupitelstva obce. Jako zastupitel a později i odpovědný redaktor Dobřejovického zpravodaje, který jsem založil.

Později, kdy se této práce ujala paní Charvátová, pracuji jako člen redakční rady. Za celou tu dobu jsem absolvoval rozhovory asi s 200 občany. Měli jedno společné: všechno přátelské, co jsem pociťoval po přestěhování do Dobřejovic. Slyšel jsem slova chvály na soužití v obci, na vstřícné férové sousedské vztahy. Přirozeně, že lidé vyjadřovali své náměty a připomínky, z nichž se za ty roky podařilo v obci mnoho zrealizovat. Tak to fungovalo řadu let.

Zejména v posledních dvou letech zdravá výměna názorů přešla v napadání, diskreditaci, šíření nepravd a osočování některých členů zastupitelstva. Za tímto účelem začaly vycházet Dobřejovické noviny, snažící se ponižovat.

Někteří lidé se nezamýšlí, co je či není pravda, co je vyslovená lež, navíc články nejsou podepsány. Uvedu několik příkladů:

K místostarostům.

Návrh ustanovit v naší obci dva neuvolněné místostarosty prezentoval pan Sklenář již před více jak třemi lety na schůzce, kterou svolal po volbách do tohoto zastupitelstva. Na schůzce byli přítomni všichni čtyři členové dvou volebních uskupení.

Tehdy zdůrazňoval, jak ustanovení dvou neuvolněných místostarostů bude pro obec přínosné a požádal o podporu své kandidatury na tento post.

Tato myšlenka byla zrealizována zastupitelstvem tento rok v únoru.

Srovnejte co všechno kolem tohoto panem Sklenářem původně navrhovaného řešení bylo některými členy Moderních Dobřejovic rozpoutáno: urážení, pomlouvání, ponižování, karikování, nepravdy...

K betonárce.

Většina z vás asi není seznámena s tím, jak vše probíhalo, a že celou kauzu měli možnost zamítnout Moderní Dobřejovice hned na prvním jednání zastupitelstva k této problematice.

Neudělali to. Proč? Tehdy jsem jako jediný zastupitel hlasoval proti, paní Marcinková a pan Těšík se zdrželi.

Co o tom vše napsali a šířili ve veřejném prostoru, na sociálních sítích a v článcích MD? Při slušném věcném projednávání bych čekal za ty nepravdy omluvu...

Chci poděkovat všem, kteří mně osobně, v Dobřejovickém zpravodaji i jinak vyjádřili podporu a šíření nepravd odsoudili. Upřímně jim děkuji.

K podávání podnětů na Ministerstvo vnitra

Objevilo se něco, čemu nechci ani uvěřit. V občanských záležitostech při správě obce jsme si vše řešili sami. Měli jsem jako obec dobrou pověst. Platí to ještě?

Na Ministerstvo vnitra byla panem Sklenářem zaslána řada podání, jinak podle všeobecně přijatého označení se to nazývá udání.

Přece je známá zkušenost, že zatahování úřadů do sporů v obci rozhádalo sousedy na generace. Nikdo přeci nechce netransparentnost ve veřejných věcech.

Jsem pro férovost a slušný demokratický postup a ne konat podle falešného hesla „Účel světí prostředky“.

Martin Čmolík

DUBEN v mateřské školce Korálek

Život v obci

Během měsíce dubna se v naší školce uskutečnily dvě akce, a to „Dopravní výchova s lišákem Foxíkem“, kde si děti na vlastní kůži vyzkoušely nebezpečné a naopak správné chovaní v nejrůznějších situacích, které se jim mohou přihodit venku na ulici.

Také nás navštívil oblíbený Cirkus Adonis – děti se na chvilku proměnily v malé kouzelníky a pomáhaly kouzelníkovi s čarováním. Dokázaly společně vykouzlit barvené šátky, květiny ba dokonce i roztomilé králíky, které si v závěru představení mohly i pohladit.

Celý měsíc nám přálo krásné počasí, a tak si děti konečně po dlouhé zimě mohly užít sluníčka a dovádění na školní zahradě.

Kolektiv MŠ Korálek

Jarní úklid v Dobřejovicích

Jak je již u nás tradicí, tak i letos 7. dubna 2018 pořádaly Myslivecké sdružení Dobřejovice a Obecní úřad Dobřejovice jarní úklid obce a okolí, a že bylo co uklízet.

Zúčastnilo se asi 50 občanů a sebralo se přes 1500 kg odpadků. Po úklidu se valná většina uklízečů či sběračů sešla na zadním fotbalovém hřišti, kde každý dostal špekáček.

Děkuji všem, kteří přišli, a velmi si vážím toho, že dokáží věnovat naší vesnici svůj volný čas. Snad si z toho vezmou příklad i ostatní a příště se k nám připojí.

Jan Krejčí, starosta

Hurá na fotbal FK Sokol Dobřejvice

Našim fotbalistů se dařilo se střídavými úspěchy. Zde uvádíme jejich výsledky od zahájení jarní části soutěží.

- Dobřejovice–Čestlice 0:0,
- Strančice–Dobřejovice 2:1 (1:1),
- Dobřejovice–Struhařov 3:1 (2:1),
- Mukařov–Dobřejovice 0:4 (0:3),
- Dobřejovice–Březí 2:1 (1:1),
- Dobřejovice B–Všestary 2:2 (1:1),
- Sluštice–Dobřejovice B 1:3 (0:1),
- Dobřejovice B–Kostelec u Křížků B 0:0,
- Doubek–Dobřejovice B 3:0 (2:0),
- Dobřejovice B–Radošovice 0:0,
- Senohraby B–Dobřejovice B 0:2 (0:1).

Zveme na domácí zápasy FK:

Dobřejovice B – Kamenice
neděle 13. 5. 2018 v 17 hodin

Dobřejovice - Stříbrná Skalice
neděle 20. 5. 2018 v 17 hodin

Dobřejovice B – Doubravčice
neděle 27. 5. 2018 v 17 hodin

Dobřejovice – Ondřejov
neděle 3. 6. 2018 v 17 hodin

Dobřejovice B – Louňovice
neděle 10. 6. 2018 v 17 hodin

Připravil Martin Čmolík

Run and Help v Dobřejovicích po třetí

(Pokračování ze strany 1)

Pro čtenáře Dobřejovického zpravodaje napsal: „Dobřejovický Run and Help byla velice příjemná akce, na kterou budu rád vzpomínat.

Nejenže to byla skvělá příležitost, jak zase jednou protáhnout své tělo, ale možnost přispět na dobrou věc dala sousedskému setkání hlubší rozměr.

Vybraná finanční částka, která pomůže malé Simonce k získání sportovní protézy, je dobrá zpráva o tom, že jsou v naší zemi stále lidé, kterým nejsou lhostejné osudy lidí, kteří potřebují pomoc.

Dobřejovičtí občané mohou mít dobrý pocit, že se dobré dílo podařilo. Velice mě také těšilo, že jsem se

Život v obci

během odpoledne mohl zúčastnit zasazení mladé lípy.

Mám totiž lípy rád, jelikož hezky voní, ale především proto, že jsem pod lípou kdysi požádal o ruku svou ženu. A tak jsem to nedělní zasazení lípy v Dobřejovicích bral i tak trochu osobně a symbolicky.

Děkuji organizátorům celé akce za energii, kterou věnovali ku prospěchu ostatních, a velice si vážím milého pozvání. Bylo mi ctí i potěšením být s vámi a těším se na další setkání.“ Marek Hilšer

Připravila Libuše Charvátová

Lovy beze zbraní

V každém ročním období i za každého počasí se dá zachytit příroda v Dobřejovicích a blízkém okolí trochu jinak. Momenty na fotografiích slouží k uchování vzpomínek na něco, co mnohdy velmi rychle pomíjí.
Zkuste se podívat a hádat, kde najdete tyhle krásy, které jsou zachyceny v rubrice Lovy beze zbraní. Rozluštění najdete v příštím čísle zpravodaje.

Pokud se i vám na vašich toulkách, výletech a procházkách v našem regionu podaří zachytit něco, o co byste se rádi podělili se čtenáři Dobřejovického zpravodaje, zašlete svoje „úlovky" do redakce na e-mail:
zpravodaj@dobrejovice.eu

Pečeme s Filipem

Kokosky

Ingredience:

- 200 g kokos strouhaný
- 200 g cukr krupice
- 200 g bílky
- 20 g meruňkový džem
- 75 g bílky

Kokos, cukr a bílky se nahřejeme na teplotu lidského těla a následně stáhneme z plotny. Přidáme džem a necháme uležet do druhého dne. Přidáme 75 g bílků a stříkáme sáčkem, nebo přes silný pytlík

Pečeme na 160 stupňů C do růžova.

Přeji všem pěkně mlsání
Filip Maixner

Inzerce

Uhádli jste?

Lovy beze zbraní

Všechny fotografie v minulém čísle zachytily jeden krásný jarní den po cestě k protržené hrázi bývalého rybníka (za silnicí Jesenice – Říčany) – nemůžete minout. Takové přírodní krásy tam můžete spatřit. Jen se umět dívat kolem sebe. Nenáročná procházka.

Depilace versus epilace

Informujeme vás

Léto se blíží a pokud přemýšlíte o vhodné depilaci a nevíte, jakou metodu si vybrat, zde je pár typů.

Depilace znamená dočasné odstranění té části chloupků, která je na povrchu kůže. Depilace může být mechanická (žiletky, holící strojek, pinzeta) nebo chemická (depilační krémy, pěny a gely).

Epilace je trvalé odstranění chloupků. Může být opět mechanická (cukrová pasta, vosk, epilační strojek) nebo dlouhodobá (epilace laserem, fotoepilace, epilační jehla).

Určitě nejrychlejší a nejrozšířenější způsob odstraňování chloupků je depilace žiletkou. Tato metoda je snadná a rychlá, ale chloupky během několik dní znovu narostou. Kromě toho, holení žiletkou některým ženám způsobuje nepříjemné vyrážky, zarůstání chloupků a občas nepříjemné pořezání, hlavně při holení nohou.

Při chemickém odstranění chloupků pokožka zůstane hladká a je bezbolestná. Ale jde o chemickou metodu, kde se chloupky chemicky rozpouštějí. Přípravky mohou vyvolat alergickou reakci, určitě ji nepoužívejte v oblasti tváře a bikin.

Epilace laserem se provádí na specializovaných kosmetických pracovištích. Laserový paprsek o přesné dané frekvenci je pohlcen vlasovým folikulem, který se v důsledku zásahu laseru rozpadne. Chloupek pak samovolně vypadne a už znovu nenaroste.

Nevýhodou je vysoká cena. Zákrok se musí několikrát zopakovat. Závisí to od barvy chloupků a od barvy pokožky. Ideální je mít světlou pleť a tmavé chloupky.

Vhodné období pro epilaci laserem je podzim, zima.

Fotoepilace – IPL epilace. Základ ošetření tvoří světelné impulzy, které zahřejí vlasový folikul na teplotu cca 75 stupňů C a tím ho natrvalo zničí. Konečný výsledek je závislý na barvě pleti, barvě chloupků, věk osoby, hormonální rovnováze, výška použitého zařízení atd.

Ani vyškolený odborník vám nezaručí 100% úspěšnost odstranění chloupků, nedokáže přesně určit kolik sezení bude potřeba a zda epilace bude trvalá. Opět i zde je vhodným obdobím pro epilaci podzim a zima.

Epilační jehla je metoda vhodná pro ošetření malých ploch jako např. horní ret nebo brada. Elektrickou jehlou se odstraňuje chloupek po chloupku. Tady nezáleží na barvě chloupků ani na vašem fototypu.

Epilační strojek je opravdu pro silné povahy, ale díky novým technologiím se stává víc snesitelným. Kdo si na něj zvykne, už nedá epilátor z ruky. Použití je snadné, pohodlné a efekt dlouhodobý.

Epilace voskem, tato metoda je bolestivější, ale je rychlá, relativně levná a o chloupcích nebudete vědět pár týdnů.

Po nanesení vosku se papírovým proužkem strhávají chloupky proti směru růstu, čím se ale asi v 15–30% chloupky přetrhnou. Vosk odstraňuje nejen chloupky, ale i živé buňky na horní vrstvě pokožky. Proto je bolestivá. Vosky obsahují chemické složky, většinou konzervační látky, které můžou u citlivých jedinců vyvolat alergickou reakci.

Epilace cukrovou pastou je méně bolestivá jako epilace voskem, ale po každém vytrhnutí jsou nové chloupky jemnější a řidší, takže další ošetření už není tak bolestivé. Cukrová pasta je čistě přírodní produkt, není testována na zvířatech, nezpůsobuje alergické reakce. Jako konzervant je zde použitý cukr, který vzhledem k své koncentraci zabraňuje množení bakterií. Hodí se hlavně na depilaci citlivějších oblastí těla, jako jsou intimní partie, podpaží a obličej. Cukrová pasta se nanáší proti směru růstu chloupků a strhává se po směru růstu.

Epilační cukrová pasta odstraňuje pouze chloupky a odumřelé pleťové buňky. Proto je velmi šetrná k citlivé pokožce dokonce i v případě ekzému nebo psoriáz a je vhodná i pro diabetiky.

Pokožka je po epilace krásně hladká a chloupky po epilaci nemají tendenci zarůstat. Vzhledem k delšímu času ošetření jednotlivých partií, je cena o něco vyšší než epilace voskem.

Po epilaci voskem i cukrovou pastou by vám měla pokožka vydržet bez chloupků 2–4 týdny, ale záleží v jaké fázi růstu byli chloupky, ne všechny se podaří najednou epilovat.

Když si nevíte rady, jakou metodu zvolit, poraďte se s odborníkem. Každá jsme jiná, máme rozdílné fototypy kůži, barvu chloupků, jejich sílu a hustotu. I když vaší kamarádce např. fotoepilace vyhovuje a má výsledky, nemusí zrovna tato metoda vyhovovat vám.

Já osobně mám například ráda epilaci cukrovou pastou a to pro její vlastnosti a složení, že je šetrná k pokožce. Nezáleží na tom jestli máte světlé nebo tmavé chloupky, jaký máte fototyp kůže. Může se s ní epilovat i v období těhotenství, vhodná je pro kojící maminky, pro osoby s problémy se štítnou žlázou atd. Už za 24 hodin po epilaci, můžete na sluníčko nebo do sauny.

Zuzana Novosadová

Výlety za humna

Výhled z podjezdu dálnice směrem k Průhonicům s poměrně zdařilými graffiti.

Výlet do Nupak, Čestlic a pod dálnici

Zvu vás na další objevování našeho okolí. Tentokráte se vydáme přes Nupaky dále po nových stezkách do Čestlic. Tam mimo jiné objevíme schovaný podchod pod dálnicí.

Délka trasy: 8 km

Terén: vhodné na suché období, část cesty může být za vlhka blátivá

Mapa výletu: 1url.cz/@DoNupak

Z naší návsi se vydáme po Čestlické až na kraj obce, kde budeme pokračovat stále rovně do kopce směrem na Nupaky.

U bývalé Tescomy dnes poprvé podejdeme dálnici D1. Hned za prodejnou Auto Opat se dáme směrem doprava a projdeme nupackou obchodní zónou. Po chvíli se za prodejnou levných potravin vydáme doleva a pokračujeme až k cestě vedoucí podél potoka.

Napravo je k dispozici pěkné dětské hřiště. My se ale vydáme doleva a ulicí Kruhová dorazíme až na „hlavní“ ulici Nupacká. Po ní se dáme doprava do centra obce.

Za bývalou restaurací „U dřevorubce“ (nyní pizzerií) zabočíme doleva na nově zbudovanou a skvěle udržovanou cestu s travnatým povrchem, doprovázenou alejí stromů.

Asi po půl kilometru dojdeme na křížení polních cest s přírodním hřištěm. Naše cesta povede doleva, kde se již na obzoru rýsují Čestlice.

Zamíříme směrem k nepřehlédnutelnému Hornbachu a u něj pak po chodníku až na čestlickou náves.

Na ní se vlevo od basketbalového hřiště dáme malebnou a skrytou Velkou uličkou. Po pár metrech zástavba končí a procházíme zeleným pásem, který Čestlice odděluje od obchodní zóny.

V ní se vedle objektu Draeger nachází vstup do podjezdu pod ulicí Obchodní a pod dálnicí D1. Schválně, kdo z vás si ho dodnes při jízdě autem po Obchodní všiml? Já tedy ne.

Za podjezdem se napojíme na rozestavěnou cyklostezku v plánované obchodní zóně (která v současném stavu může být zamokra rozbahněná).

Dál budeme pokračovat vlevo směrem ke kruhovému objezdu, kolem střelnice směrem k areálu SEVERE. Ten je po většinu času průchozí a dostaneme se jím pohodlně na nupackou silnici. Po ní se již vydáme z kopce zpět domů.

Hezkou vycházku přeje Jan Chvátal

Polní cesta z Nupak směrem na Benice.

Podrobnou mapu si můžete prohlédnout v počítači nebo mobilu na odkazu uvedeném v popisu trasy.

Čestlice odděluje od obchodní zóny pruh zeleně.

Kdo také žije v Dobřejovicích

Představujeme

Mgr. Pavla Brhlíková

Mezi námi v Dobřejovicích máme milou osobu - Mgr. Pavlu Brhlíkovou, která by mnohým z vás mohla být přínosem a pomocí v některých problémových životních situacích.

Ráda by vám sdělila, že můžete její pomoci využít. Požádala jsem ji, abychom Vám ji představili a touto cestou přiblížili její dovednosti.

Dobrý den, musím potvrdit, že jste mne touto prosbou přece jen zaskočila. Dcera mi však radí, že o nic nejde :) ...

Tak tedy : Rodina mého pradědečka Josefa Dvořáčka, přišla do Dobřejovic koncem 19. století a usadili se v dnešní ulici Skalická. Já žiji v Dobřejovicích od svého narození. Mám dvě děti, dcera studuje práva na UK Praha, syn je studentem stavební průmyslovky.

S manželem se celý život věnujeme společenskému tanci, rádi cestujeme. Baví mě výtvarné umění, hudba , historie. Pravidelně se věnuji kondičnímu cvičení, pilates, ráda jezdím na kole v okolí Dobřejovic nebo v jižních Čechách.

Vždy mě bavila práce s dětmi, při studiích jsem vedla různé kroužky, jezdila na letní tábory jako vedoucí. Vystudovala jsem Pedagogickou fakultu UK Praha - učitelství 1. stupně a výtvarnou výchovu, postgraduálně specializační studium pro výchovné poradce na UK Praha. Od studií pracuji jako učitelka.

V posledních letech jsem se rozhodla věnovat mediaci, která pomáhá jak dospělým v těžké životní situaci tak následně i dětem. Získala jsem osvědčení u Asociace mediátorů ČR, absolvovala jsem workshop rodinné mediace.

Zajímám se o obory související s mým novým zaměřením - typologie osobnosti, osobnostní rozvoj, rétorika apod.

Často si vybavuji jak vypadala naše vesnice v 70., 80., 90. letech a jsem velmi pyšná na to, jak se Dobřejovice mění k lepšímu. Byla bych ráda, kdyby přibyly další cyklostezky v okolí, také velký společenský sál by se jistě hodil pro pořádání bálů apod. Velmi oceňuji zvelebení rybníka Skalník a okolí, vždy mě potěší množství akcí, které v Dobřejovicích probíhají v průběhu roku.

MEDIACE
málo známá možnost řešení

Pátrání po nové náplni mého života mne přivedlo k práci mediátora. Mrzí mne, že lidé, kteří se ocitli v těžké životní situaci o možnosti řešit svůj problém pomocí mediace často ani neslyšeli. Ráda bych touto cestou poskytla základní informace o této metodě řešení konfliktů.

Mediace - „zprostředkování“ je způsob pokojného řešení sporů a konfliktů, jehož cílem je dohoda. Mediace je příležitostí vyslechnout a pochopit druhého, nalézt možnosti a řešení, které do této doby nebyly zřejmé.

Kontakt na mediátorku:
tel.: 608 345 275
email: brhlikovapavla@gmail.com

Mediace neřeší minulost, ale hledá možnosti jak zlepšit současnou situaci a zabývá se budoucím uspořádáním. Zahrnuty jsou v ní nejen právní, ale i psychologická a sociální specifika. Cílem mediace je dosáhnout smírného řešení konfliktu uzavřením mediační dohody.

Základem mediace je, že mezi dvě znesvářené strany vstoupí nezávislá osoba – mediátor.

Mediátor je prostředníkem ke smírnému kompromisnímu řešení sporných otázek. Je vždy nestranný. Jeho úlohou není soudit, obhajovat nebo rozhodovat o pravdě. Je profesionálem vstupujícím mezi strany sporu. V průběhu celého procesu ulehčuje komunikaci a napomáhá stranám při hledání řešení jejich konfliktu.

Mediace má mnoho využití :

- Rodinná mediace – příbuzenské spory, manželské, porozvodové, partnerské spory, předmanželské smlouvy, spory o výchovu a styk s dětmi, výživné, uspořádání bytových otázek, vícegenerační soužití, majetkové a finanční spory mezi rodinnými příslušníky, spory o dědictví, péče o starší či nemocné členy rodiny…
- Občanská mediace – občanské, sousedské, pracovní spory, spory mezi nájemníky, majiteli...
- Firemní mediace
- Obchodní mediace
- Mediace ve školách a další…

Mediace a další způsoby mimosoudních řešení sporů se do České republiky dostaly na počátku devadesátých let 20. století. Ve vyspělých demokraciích se mediace využívá v posledních čtyřiceti letech.

V některých státech je běžné, že kauza je před soudním jednáním nejprve mediována. U nás je mediace nabízena jako placená služba zejména v rodinné, občanské a obchodní oblasti.

Věřím, že díky osvětě bude mediaci využívat stále více lidí. Zkrátí si tak trápení z vleklých sporů a ušetří i nemalé výdaje za dlouhé soudní spory.

Připravila Zuzana Dubská

Z vrchů k Vltavě

Lovy beze zbraní

V lese v Nebřenicích pramení Dobřejovický potok. Teče přes Chomutovice, Popovičky a Modletice.

Za nimi zprava další povodí od Zděbrad přes Doubravice. Podtéká přes „pražský okruh“ a přes zadní skálu, rybník Skalník teče středem obce Dobřejovice a přes Mlýnský rybník do Průhonického parku. Brzy se zde spojí s potokem Botič.

Do Čenětic přitéká potok od lesa Okrouhlíka přes bývalé hospodářství Ovčáry. Je to počátek Botiče. Nad Čeněticemi od Samkova rybníka teče tzv. Oleška, z leva se spojí s Botičem. Připojuje se potůček od Hlubočinky. Dále pak teče do Kocandy, zde zprava přibere tok od Herinka a Osnice. Z Kocandy pak pospíchá do obory Průhonického parku. Protéká rybníkem Bořínem, zleva přiteče Zdiměřický (Jesenický) potok, rybníkem Labeškou, podteče pod silnicí a zprava se do něj vlévá Dobřejovický potok.

Dále pak Botič protéká parkem zprava přibírá vodu z Krausových rybníčků z Chotobuze (část Průhonic), proteče Podzámeckým rybníkem a pod zámkem Průhonice dále pokračuje Průhonicemi, Křeslicemi, kolem Petrovic a vtéká do Hostivařské vodní nádrže v Praze.

Po opuštění nádrže teče Záběhlicemi, Michlí, Vršovicemi, Nuslemi a na Výtoni pod Vyšehradem vtéká do Vltavy.

Jiří Stárek st.

Najdete-li po přečtení příspěvku pana Jiřího Stárka staršího ve svých fotografiích foto, které by článek ilustrovalo, zašlete ho do redakce: zpravodaj@dobrejovice.eu.

Pokud na fotografiích některé potoky poznáte nebo se i vám na vašich toulkách, výletech a procházkách v našem regionu podaří zachytit něco, o co byste se rádi se čtenáři Dobřejovického zpravodaje podělili, zašlete svoje „úlovky“ rovněž do redakce Dobřejovického zpravodaje. Děkujeme

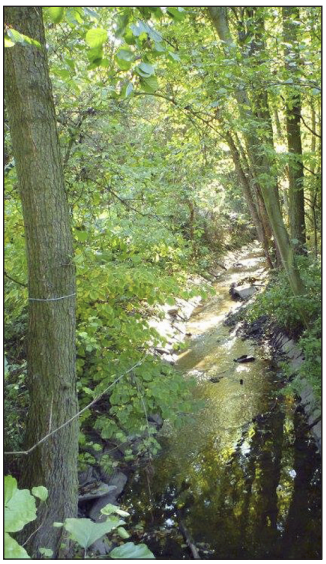

OBEC DOBŘEJOVICE
VE SPOLUPRÁCI SE SPOLKY
POŘÁDÁ

Sobota
26.5.
2018

DEN DIVOKÝ ZÁPAD DĚTÍ

Na divokých pláních
Dobřejovic Vás
od 13.00 do 17.00
hodin čekají :

dílny a soutěže
pod dohledem
indiánů a kovbojů

odměny pro děti

rodeo

bubnování

projížďky na koni

vystoupení dětí
s Janou Řehkovou

indiánské malování
a tetování

skákací hrad

občerstvení

fotbalové hřiště Dobřejovice

VSTUP ZDARMA

SPOLEK DOBŘEJOVICKÝ ČTYŘLÍSTEK

MODERNÍ DOBŘEJOVICE

DUHA DOBŘEJOVICE

Vodník Dobřejovice o.s.

MILAN ŠINDELÁŘ STAROČESKÁ PEKÁRNA 1995

Duhový Labyrint
KERAMICKÝ A VÝTVARNÝ ATELIÉR

Kalendárium aneb kde se můžeme potkat

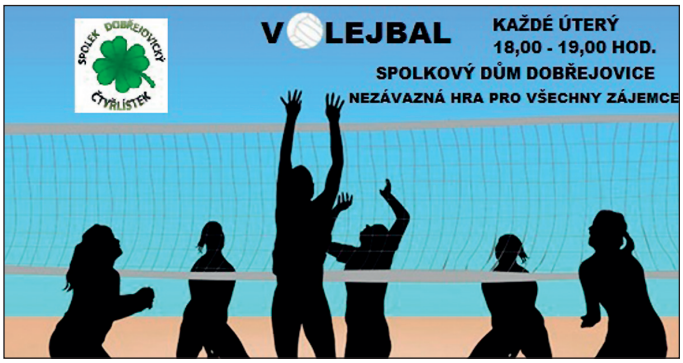

V sobotu **16. 6. 2018** pořádá
Spolek Dobřejovický Čtyřlístek

DEN ZDATNOSTI, který naváže
na dva předchozí ročníky.

Znovu nabídne **zábavu a pohyb pro všechny zájemce bez ohledu na věk.** Na trať budou moci vyrazit opět celé rodiny, dospívající děti, zdatní sportovci, veteráni, posádky s kolečky atd. Nebudou chybět soutěže, úkoly, hodnotné ceny, občerstvení, povzbuzování i setkání se sousedy. Spolek Dobřejovický Čtyřlístek

Kulturní komise obce Dobřejovice připravuje na zakončení školního roku, ale především na zahájení letních prázdnin LETNÍ KINO. Promítat budeme **na fotbalovém hřišti Dobřejovic** český rodinný dobrodružný film **PÁNI KLUCI** na motivy Marka Twaina s hudbou Petra Hapky. Režie: Věra Plívová–Šimková. **Podrobné informace najdete v červnovém Zpravodaji a na webu obce.** Za kulturní komisi Pavla Mikušková

Spolkový dům
Dobřejovice

Informace o kroužcích a akcích pořádaných ve Spolkovém domě.

Pravidelně probíhá:

VÝTVARKA s Jiřinou Šubertovou: pondělí 16.30–18.00 h
pořádá Duha Dobřejovice
kontakt: duhadobrejovice@gmail.com ☎ 702 037 638

VINYASA FLOW YOGA s Marmelou: pondělí 20.00–21.00 h
kontakt: Martina Melíšková, www.marmela.net
info@marmela.net; ☎ 602 358 686

HATHA JOGA s Marmelou: úterý 9.00–10.00 h
kontakt: Martina Melíšková, www.marmela.net
info@marmela.net; ☎ 602 358 686

JÓGA PRO TĚHOTNÉ: úterý 10.30–11.30h
kontakt: Martina Melíšková, www.marmela.net
info@marmela.net; ☎ 602 358 686

PILÁTES DYNAMIC s paní Zuzanou Novosadovou:
úterý 18.30–19.30 h; kontakt: ☎ 776 296 002

JÓGA PRO ZAČÁTEČNÍKY: úterý 20.00–21.00 h
kontakt: Martina Melíšková, www.marmela.net
info@marmela.net; ☎ 602 358 686

Děti s maminkou, taťkou či babičkou cvičí, tvoří a hrají divadlo: středa od17.00 h se spolkem Moderní Dobřejovice;
kontakt: info@modernidobrejovice.cz

JÓGA PRO ZAČÁTEČNÍKY s paní Táňou Lipowskou:
přijďte si zdravě zacvičit, posílit si „štíhlé svaly“, příjemně se protáhnout a zrelaxovat.
středa 19.00–20.00 h, informace na www.malyjogi.cz;
kontakt: lipota@email.cz; ☎ 776 633 974;

PILÁTES DYNAMIC s paní Zuzanou Novosadovou:
čtvrtek 9.00–10.00 h a 18.00–19.00 h;
kontakt: ☎ 776 296 002

TANEČKY s Marmelou (hravé minidisco pro děti od 4 do 8 let):
čtvrtek 16.00–17.00 h
kontakt: Martina Melíšková, www.marmela.net
info@marmela.net; ☎ 602 358 686

VINYASA FLOW YOGA s Marmelou: čtvrtek 20.00–21.00 h
kontakt: Martina Melíšková, www.marmela.net
info@marmela.net; ☎ 602 358 686

OBECNÍ KNIHOVNA vedená paní Vlastou Marcinkovou:
pátek 15.00–17.00 h

KERAMIKA s Niki Justovou - pro všechny zájemce bez omezení věku: úterý 18.00–19.30 h;
pátek 16.00–17.00 a 17.30–19.00 h
kontakt: niki.justova@duhovylabyrint.cz
niki.justova@seznam.cz, ☎ 736 489 162

Sousedská kavárna je v současné době mimo provoz

Aktuální informaci o právě probíhajících akcích najdete na webu obce,
v odkazu Spolkový dům Dobřejovice – kalendář akcí:
http://www.dobrejovice.eu/spolkovy-dum-dobrejovice

Multifunkční hřiště

- **V hodinách, kdy není hřiště rezervované, je vstup na hřiště volný.**

Multifunkční hřiště:
http://www.dobrejovice.eu/multifunkcni-hriste-dobrejovice

Rezervaci prostor Spolkového domu a multifunkčního hřiště můžete provést:

- na webu obce: www.dobrejovice.eu
  http://sd-dobrejovice.rezervacnik.cz
- e-mailem na adrese: sd@dobrejovice.eu
  nebo spolkovy.dům@gmail.com;
- v úřední hodiny na obecním úřadě Dobřejovice

Přejeme příjemně prožitý čas
ve Spolkovém domě obce Dobřejovice

Důležitá čísla

Porucha vody a kanalizace
840 111 322

Porucha elektřiny
800 850 860

Porucha veřejného osvětlení – Eltodo
800 101 109

Porucha plynu
272 767 300

SOS 112

Hasiči 150

Záchranná služba 155

Policie 158

Policie Kamenice
služebna 974881740 ,
hlídka v autě 725961501

Obecní policie Vestec
telefon 24 hodin denně
739 156 156
e-mail 24 hodin denně:
tomas.grusz@opvestec.cz
náš policista se jmenuje
str.Tomáš Grusz
telefon na něj je:
702 277 227, 720 030 840
po–pá 9.00–17.00 hodin

Důležité státní úřady

FINANČNÍ ÚŘAD územní pracoviště v Říčanech

Politických vězňů 1233/40, 251 01 Říčany u Prahy

Kontakty: Telefon: 323 627 305, 323 627 333
podatelna 2122@fs.mfcr.cz
www.financnisprava.cz

Provozní doba podatelny:

PO a ST 08.00–17.00 hodin

ÚT a ČT 08.00–15.30 hodin
PÁ 08.00–14.00 hodin

OKRESNÍ SPRÁVA SOCIÁLNÍHO ZABEZPEČENÍ Praha - východ

Sokolovská 855/225, 190 00 Praha 9

Kontakty: Telefon: 284 005 401, Fax: 284 005 404
E-mail podatelny: posta.ph@cssz.cz
ID datové schránky: yr2acxh

ÚŘAD PRÁCE kontaktní pracoviště pro Prahu-východ

Zprostředkování zaměstnání: Dobrovského 1278/25
170 00 Praha 7 - Holešovice

Kontakty: Telefon: 950 151 111, Fax: 950 151 302
e-mail: posta@py.mpsv.cz

Úřední hodiny: PO a ST 08.00–12.00, 13.00–17.00 hodin
ÚT a ČT 08.00–11.00 hodin
PÁ 08.00–11.00 hodin
(jen noví uchazeči o zaměstnání a pozvaní)

Hodí se

Obecní úřad Dobřejovice
Na Návsi 26,
251 01 Dobřejovice
Telefon: 323 637 112
Mobil: 725 021 828
Úřední hodiny nově:
pondělí a středa
9.00–11.00 h
a 14.00–18.00 h
E-mail:
obec.dobrejovice@volny.cz
www.dobrejovice.eu

Obecní Knihovna
Otevírací doba:
pátek 15–17 hodin

Pošta – Dobřejovice
Úřední hodiny:
PO, ÚT, ČT a PÁ
8–11 a 13–16 hodin
ST 8–11 a 13–17 hodin

Můj obchod - na návsi
Otevírací doba:
Pondělí až pátek
6.45–18.00 hodin,
polední přestávka
12–12.30 hodin
Sobota 6.45–12.30 hodin

Sběrný dvůr Dobřejovice
Otevírací doba: letní období 1. 4.–31. 10.
po–pá 9.00–17.00 hodin
sobota 9.00–14.00 h
Zavřeno: neděle, státní svátky
Příjem odpadů do zařízení Sběrného dvora Dobřejovice lze jednorázově sjednat individuálně, po vzájemné dohodě stran, odlišně od platné provozní doby telefonicky na 603 168 974 (provoz SDD).

INZERCE

Autoservis Jabůrek

Jsme malý autoservis, který zajišťuje všestrannou péči o auta všech značek

www.autoj. cz

Kontakt:
☎ 777 949 745,
e-mail: autojp@atlas.cz,
Dobřejovice, Kaštanová 92

Autoservis nabízí:

- **opravy motorů, podvozků a brzdových systémů**
- **výměnu předních skel**
- **pneuservis**
- **klempířské práce**
- **výměnu olejů**
- **diagnostiku**
- **přípravu na STK včetně realizace**
- **prodej náhradních dílů**

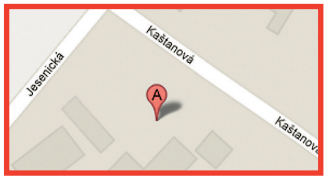

Prodám pozemky:

7000m² u Senohrab 100 Kč/m²
a 17 000m² u Kamenice 150 Kč/m²

Obojí **přístup obecní komunikací,** 150 m od zástavby a žádná ochranná pásma.
Pozemky vyjma zemědělských staveb nebo staveb bez základů zatím nestavební.

telefon majitele 603 442 474
I. Chum, Laudova 17, 390 01 Tábor

Pojďte s námi do divadla!
7. června 2018 na představení
Třetí prst na levé ruce do divadla komorní Fidlovačka

Bližší informace o představení na:
http://www.fidlovacka.cz/repertoar/hrajeme-v-komorni-fidlovacce/Treti-prst-na-leve-ruce_35.html

Doprava bude zajištěna, pokud se přihlásíte do 15. 5. 2018
duhadobrejovice@gmail.com
tel: 702 037 638

DUHA DOBŘEJOVICE

http://www.kompasduha.cz/
https://www.facebook.com/duhadobrejovice/
Libuše Charvátová

Měsíčník Dobřejovický zpravodaj, květen 2018

Vychází 10. května 2018

Vydává obecní úřad Dobřejovice, Na Návsi 26, 251 01 Dobřejovice

číslo registrace MK ČR E 19932

Odpovědná redaktorka: Libuše Charvátová

E-mail: zpravodaj@dobrejovice.eu

Grafická úprava a kompletní předtisková příprava: Jiřina Šubertová

Tisk: ARCHTISK Náklad: 420 výtisků

Cena: neprodejné.

Redakční uzávěrka příštího čísla, které vyjde 10. června 2018 je 20. května 2018